



СТАТИСТИКА ОБРАЗОВАЊА

EDUCATION STATISTICS

ГОДИШЊЕ САОПШТЕЊЕ

ANNUAL RELEASE

Претходни подаци / Preliminary data

28. IV 2010. Број/No. **77/10**

НАСТАВНИЦИ И САРАДНИЦИ НА ВИСОКОШКОЛСКИМ УСТАНОВАМА
TEACHERS AND ASSISTANTS IN HIGHER EDUCATION INSTITUTIONS

У школској 2009/2010. години на високошколским установама запослено је 2 617 наставника и сарадника. Изражено еквивалентом пуне запослености, укупан броје наставника и сарадника је 1 928,09. Са пуним радним временом је запослено 63,7% наставника и сарадника, а са непуним радним временом 36,3% наставника и сарадника.

У односу на школску 2008/2009. годину, број наставника и сарадника је виши за 6,5%. Учешће мушких наставника и сарадника је 63,1%, док је удио жена 36,9%.

Научни степен доктора наука има 49,2% наставника и сарадника, магистра наука 21,6%, специјалиста 6,1% а 23,1% су лица са универзитетским образовањем.

In higher education institutions, in academic year 2009/2010, 2 617 teachers and assistants were employed, presented by full-time equivalent, the total number of teachers and assistants amounted to 1 928.09. The share of teachers and assistants working full-time and working part-time was 63.7% and 36.3% respectively.

The total number of teachers and assistants in academic year 2009/2010, compared to academic year 2008/2009 is 6.5% higher. Share of male and female teachers and assistants in the total number is 63.1% and 36.9% respectively.

Scientific degree of doctors of science have 49.2% of teachers and assistants, masters of science 21.6%, specialists are 6.1% and 23.1% are persons with university degree level of education.

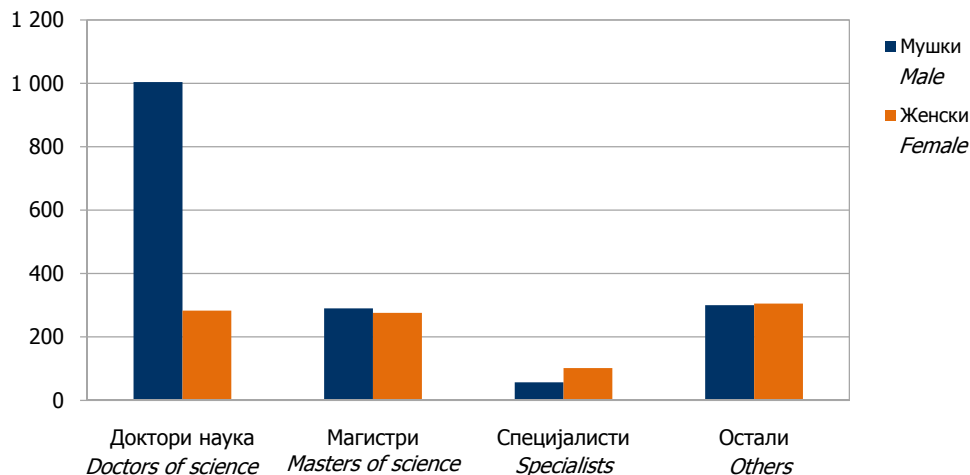

Графика 1. Наставници и сарадници на високошколским установама у школској 2009/2010. години
Graphic 1. Teachers and assistants in higher education in the academic year 2009/2010

Табела 1. Наставници и сарадници високошколских установа према полу и научном степену у школској 2009/2010. години
Table 1. Teachers and assistants in higher education institutions by sex and scientific degree in the academic year 2009/2010

	Укупно Total				Са пуним радним временом Working full- time		Са непуним радним временом Working part-time				
	укупно total		у еквиваленту пуне запослености ¹⁾ in full-time equivalent ²⁾				укупно total		у еквиваленту пуне запослености ¹⁾ in full-time equivalent ²⁾		
	свега all	жене females	свега all	жене females	свега all	жене females	свега all	жене females	свега all	жене females	
УКУПНО	2 617	966	1 928,09	720,96	1 666	648	951	318	262,09	72,96	TOTAL
Доктори	1 287	283	915,77	206,08	728	167	559	116	187,77	39,08	Doctors
Магистри	566	276	460,80	227,18	425	214	141	62	35,80	13,18	Masters
Специјалисти	159	102	43,50	26,30	34	20	125	82	9,50	6,30	Specialists
Остали ²⁾	605	305	508,02	261,40	479	247	126	58	29,02	14,40	Others ²⁾

Табела 2. Наставници високошколских установа према полу и наставничком звању у школској 2009/2010. години
Table 2. Teachers in higher education institutions by sex and academic title in the academic year 2009/2010

	Укупно Total				Са пуним радним временом Working full-time		Са непуним радним временом Working part-time				
	укупно total		у еквиваленту пуне запослености ¹⁾ in full-time equivalent ¹⁾				укупно total		у еквиваленту пуне запослености ¹⁾ in full-time equivalent ¹⁾		
	свега all	жене females	свега all	жене females	свега all	жене females	свега all	жене females	свега all	жене females	
УКУПНО	1 479	380	1 062,12	281,73	853	232	626	148	209,12	49,73	TOTAL
Наставник страног језика	48	41	37,15	30,15	31	24	17	17	6,15	6,15	Foreign language teacher
Професор високе школе	66	11	45,35	10,50	42	10	24	1	3,35	0,50	Professor at higher education school
Предавач високе школе	63	29	47,08	22,83	36	19	27	10	11,08	3,83	Lecturer at higher education school
Редовни професор	457	70	309,41	44,50	226	29	231	41	83,41	15,50	Full - time professor
Ванредни професор	341	80	245,33	55,90	197	42	144	38	48,33	13,90	Associate professor
Доцент	504	149	377,8	117,85	321	108	183	41	56,80	9,85	Docent professor

Табела 3. Сарадници високошколских установа према полу и звању у школској 2009/2010. години
Table 3. Assistants in higher education institutions by sex and academic title in the academic year 2009/2010

	Укупно Total				Са пуним радним временом Working full-time		Са непуним радним временом Working part-time				
	укупно total		у еквиваленту пуне запослености ¹⁾ in full-time equivalent ¹⁾				укупно total		у еквиваленту пуне запослености ¹⁾ in full-time equivalent ¹⁾		
	свега all	жене females	свега all	жене females	свега all	жене females	свега all	жене females	свега all	жене females	
УКУПНО	1 138	586	865,97	439,23	813	416	325	170	52,97	23,23	TOTAL
Асистент	498	266	429,49	236,25	405	226	93	40	24,49	10,25	Assistant
Виши асистент	417	204	350	170,28	333	164	84	40	17	6,28	Senior assistant
Лектор	11	4	11	4	11	4	-	-	-	-	Lector
Научни и стручни сарадници	212	112	75,48	28,70	64	22	148	90	11,48	6,70	Scientific and professional associate

Табела 4. Наставници и сарадници високошколских установа према полу и старости у школској 2009/2010. години
Table 4. Teachers and assistants in higher education institutions by sex and age in the academic year 2009/2010

Старост	Укупно Total	Мушки Male	Женски Female	Age
УКУПНО	2 617	1 651	966	TOTAL
мање од 25	23	8	15	less than 25
25-29	340	166	174	25-29
30-34	371	179	192	30-34
35-39	358	188	170	35-39
40-44	269	165	104	40-44
45-49	262	163	99	45-49
50-54	347	250	97	50-54
55-59	264	204	60	55-59
60-64	297	253	44	60-64
65 и више	86	75	11	65 and more

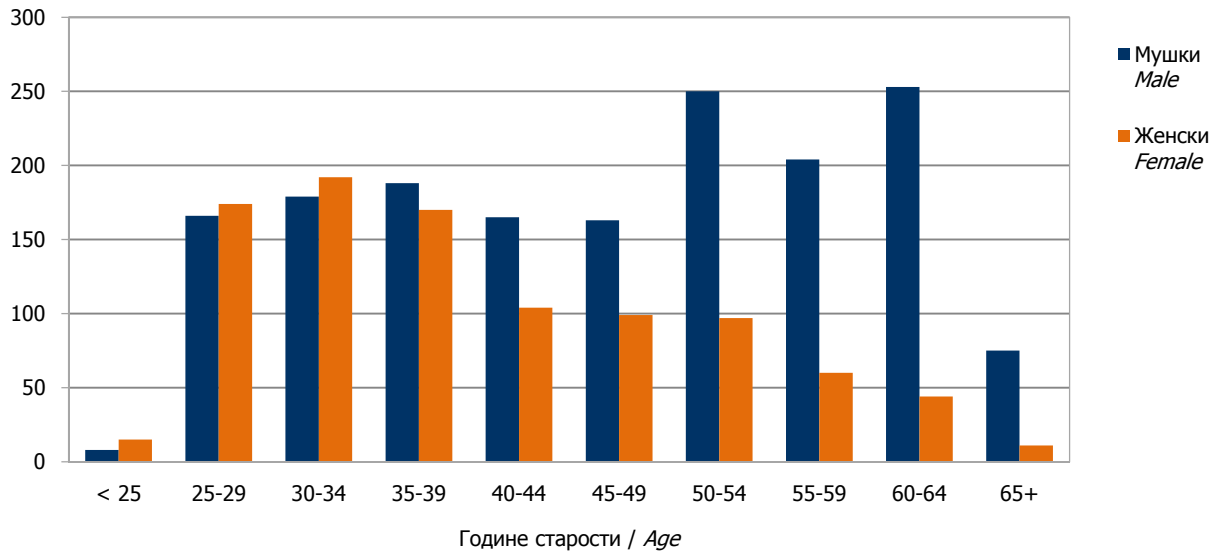

Графика 2. Наставници и сарадници на високошколским установама по полу и старости школској 2009/2010. години
Graph 2. Teachers and assistants in higher education by sex and age in the academic year 2009/2010

МЕТОДОЛОШКЕ НАПОМЕНЕ

Подаци у овом саопштењу добијени су на основу Годишњег извјештаја о наставницима и сарадницима на високошколским установама у школској 2009/2010. години (образац ШВ-60).

NOTES ON METHODOLOGY

Data in this Release are obtained on the basis of the Annual report on teaching staff in higher education institutions in the academic year 2009/2010 (form SV-60).

1) Непотпун податак / Incomplete data

С обзиром да наставници и сарадници могу да предају на двије или више високошколских установа, број приказан еквивалентом пуне запослености само приближно одговара стварном броју физичких лица. Еквивалент пуне запослености израчунава се само за наставнике и сараднике који раде са непуним радним временом, тако што се остварени сати подијеле са сатима пуног радног времена, те помноже са бројем лица и удјелом у школској години.

Since members of academic staff may teach at two and more higher education institutions, the number presented in full-time equivalent approximately corresponds to the actual number of natural persons. Full-time equivalent is calculated only for teachers and assistants who work part-time and it is product of ratio of achieved and full-time hours, number of people and share in the school year.

2) У категорију остали разврстани су наставници и сарадници са универзитетским образовањем

Category others covers teachers and assistants with university degree level of education

Саопштење припремила: Долорес Пеулић

Prepared by: Dolores Peulić

Издаје и штампа Републички завод за статистику, Република Српска, Бања Лука, Вељка Млађеновића 12д - Тел. +387 51 332 701 - Др Радмила Чичковић, директор - Тираж 10 - Излази годишње - Саопштење је објављено и на Интернету на адреси: www.rzs.rs.ba - E-mail: stat@rzs.rs.ba - **Приликом коришћења података обавезно навести извор**

*Edited, published and printed by Republika Srpska Institute of Statistics, Banja Luka, Veljka Mladenovića 12d - Tel. +387 51 332 701 - Dr Radmila Čičković, Director General - Total print run copies 10 - Annual periodicity - Release is available on the Internet at: www.rzs.rs.ba - E-mail: stat@rzs.rs.ba - **These data can be used provided the source is acknowledged***